



Kořenovský zpravodaj

jaro 2025

čtvrtletník obce Kořenov, cena 8 Kč

Necht' si duben sebelepší bývá, ovčákovi hůl přec jen se zasněžívá...



Ve zpravodaji najdete:

Střípky z Příchovic a okolí a Slovo místostarosty	strany 2-3
Informace obecního úřadu	strana 4
Společenská kronika	strana 5
Sportovní akce	strana 6-7
Sběr odpadů	strana 8-9
Z mateřské školy	strana 10-11
Informace ze školy	strana 12-13
Hasiči radí	strana 15

**Krásné jaro Vám
přeje obec Kořenov**



Slovo místostarosty

Poděkování

Sdružení rodičů kořenovských dětí, děkuje panu Plecháčovi za podporu při sportovním rozvoji našich dětí. V této době plně elektroniky a jiných lákadél je to k nezaplacení.

Za sdružení rodičů Lucie Vokřínková

Kořenovské děti na sněhu

Zima a sněhové podmínky nám v této sezóně hodně přály. Náš „tenisovobiatlonový“ kurz začal 14. prosince za hojné účasti dětí z Kořenova a okolí, včetně dětí některých chalupářů. Se zimou jsme se rozloučili v sobotu 8. března. Bylo to celkem třináct akcí, já byl na všech, Veronika párkrát chyběla. Učili jsme děti klasiku i bruslení, sjíždění svahu a schopnost sestřelit tenisákem terče/kuželky z PET lahvi. Zařadili jsme i procvičování obratnosti při pohybu na hlubším sněhu, závody ve štafetách i simulaci biatlonového zápolení. V sobotu 8. března jsme se několika soutěžemi důstojně rozloučili se sezonou, ale neukončili ji. Podle sněhových podmínek se může ještě nějaký ten trénink uskutečnit. Více fotek a videa na FB, veřejná skupina: RTK TŠ po x letech. Název nese historickou stopu mého trénování...

*Přemysl Klenor
a Veronika Zvařičová*

Trenérům, za jejich práci pro děti z Kořenova a okolí, děkujeme!

Jiří Doležal místostarosta

Nové přístřešky pro odpadové kontejnery zlepší pořádek i estetiku obce

Obec plánuje instalaci přístřešků pro odpadové kontejnery na dvou frekventovaných místech – parkovišti u lyžařského vleku TJ Sokol a u nádraží. Cílem projektu je nejen zlepšení estetiky veřejného prostoru, ale také ochrana odpadu před povětrnostními vlivy a zabránění nepořádku kolem kontejnerových stání.

Přístřešky budou navrženy tak, aby harmonizovaly s okolním prostředím a zároveň byly dostatečně odolné vůči povětrnostním podmínkám. Konstrukce budou vyrobeny z kovu a dřeva, vzhledově stejné jako v ostatních částech obce.

Jedná se o krok směrem k efektivnější správě odpadu a zlepšení kvality života obyvatel i návštěvníků obce. Dlouhodobě jsme zaznamenávali problémy s přeplněnými kontejnery, které se rozfoukávaly po okolí, zejména v zimních měsících a při silném větru. Nové přístřešky by měly tento problém eliminovat.

Práce na instalaci přístřešků by měly začít v průběhu následujících měsíců, přičemž obec bude informovat občany o přesném harmonogramu realizace. Náklady na projekt jsou financovány z obecního rozpočtu.

Zároveň apelujeme na občany, aby kontejnery využívali správně a odpad třídili podle zavedených pravidel. Správné nakládání s odpady je klíčové pro udržení čistého a příjemného prostředí pro všechny!

Jiří Doležal

Ukončení spolupráce Městské policie

Na základě zasedání zastupitelstva města Desná, které se konalo dne 30. 10. 2024 v 17 hodin, je k 31. 1. 2025 ukončena spolupráce Městské policie s naší obcí.

Zápis z usnesení města Desná: Usnesení 5.3 Zastupitelstvo města Desná schvaluje ukončení veřejnoprávních smluv s obcemi Kořenov, Albrechtice, Plavy, na jejímž základě plní městská policie Desná na jejich teritoriu úkoly při zabezpečování místních záležitostí veřejného pořádku a další úkoly dle § 2 zák. č. 553/1991 Sb. ve znění pozdějších předpisů. Hlasování pro bylo všech 13 zastupitelů.

Luboš Marek

Zásilkovna

Nově otevřená pobočka GLS a DPD, od dubna i Balíkovna

Máme skvělou zprávu pro všechny, kteří často odesílají nebo přijímají balíky! V Infocentru Jizerky pro Vás, byla právě otevřena pobočka přepravních společností GLS a DPD, což znamená rychlejší a pohodlnější doručování zásilek. A to není vše – od poloviny dubna se přidá i Balíkovna, která nabídne další možnosti pro odesílání a vyzvedávání balíků.

Díky této novince si můžete snadno vybrat přepravce, který vám nejlépe vyhovuje. Pobočka se nachází v Infocentru Jizerky pro Vás (sídlí v hotelu Příchovice) a je připravena poskytnout vám komfortní služby.

Přijďte se přesvědčit sami a využijte pohodlné doručování!

Marcela Přichystalová

Plánovaná výstavba nového vrtu pro pitnou vodu na Příchovicích

Obec chystá důležitý krok pro zajištění kvalitního a stabilního zásobování pitnou vodou. V současné době probíhá zpracování projektu na výstavbu nového vrtu, který se stane primárním zdrojem pitné vody pro místní obyvatele. Dosaďovaný vrt, který čerpá vodu z důlních štol „Hvězda“, bude nadále sloužit jako záložní zdroj.

Nový vrt bude vybudován v souladu s nejmodernějšími technologiemi tak, aby zajistil dostatek kvalitní pitné vody i v obdobích sucha nebo při nepředvídaných událostech. Cílem projektu je nejen zvýšení kapacity vodního zdroje, ale také snížení rizika přerušování dodávek vody v případě poruchy nebo znečištění současného vrtu.

Výstavba nového vrtu je nezbytným krokem k dlouhodobé udržitelnosti vodního hospodářství v obci. Projekt je v současné době ve fázi přípravy a čeká





Střípky z Příchovic a okolí

na schválení příslušnými úřady. Financování bude zajištěno z obecních zdrojů.

Obyvatelé obce budou o průběhu příprav a následné realizaci stavby pravidelně informováni. Plánovaný nový vrt by měl zajistit bezpečné a stabilní dodávky pitné vody pro současné i budoucí generace.

Luboš Marek

Fotbal v Kořenově

TJ Slavoj Kořenov Vás srdečně zve na jarní část fotbalové sezóny 2024/2025. Tato část bude odlišná oproti minulým rokům. Soutěž bude po základní části rozdělena nadstavbou na dvě skupiny 1.-5. a 6.-9. Proto je zatím rozpis utkání pouze do 11. 5. 2025. Pak budou losovány další 4-5 utkání.

Budeme rádi, když přijdete podpořit naše kluky v domácích zápasech, které budou v neděli. Zároveň se můžete těšit na výborné klobásy a jiné občerstvení ve stánku „U Tomá“

Domácí zápasy v Kořenově:

Neděle 13. dubna od 15 hodin
Slavoj Kořenov/TJ Desná B
- TJ Sokol Horní Branná z.s.

Neděle 27. dubna od 15 hodin
Slavoj Kořenov/TJ Desná B
- Hančův sportovní klub Benecko z.s.

Neděle 11. května od 15 hodin
Slavoj Kořenov/TJ Desná B
- TJ Poniklá

Venkovní zápasy:

Sobota 5. dubna od 16:30 hodin
SF Studenec/So Dolní Branná
- Slavoj Kořenov/TJ Desná B

Sobota 19. dubna od 17 hodin
TJ Sokol Víchova nad Jizerou
- Slavoj Kořenov/TJ Desná B

Neděle 4. května od 17 hodin
TJ Sokol Rovensko B
- Slavoj Kořenov/TJ Desná B



Příchovické kulturní léto 2025

V letošním roce se opět chystá letní kulturní program na náměstí v Příchovicích. **V sobotu 12. července vystoupí skupina OKO a Broky Františka Kanečka. Další sobotu 16. srpna vystoupí nejprve skupina THE BOBANT, hrající repertoár Boba Dylena a po ní Waldovy Matušky. Kulturní léto zakončí vystoupení Pavla Helana v pátek 22. srpna.** Hlavním pořadatelem Příchovického kulturního léta 2025 budou Jizerky pro Vás o.p.s. ve spolupráci s hasiči z Příchovic, farností Příchovice a Areálem U Čápa.

Skoky na lyžích

Velmi dobrých výsledků dosáhli mladí skokané, kteří bydlí v naší obci, na Mistrovství ČR republiky ve skoku a závodě sdruženém. Na medailových pozicích v závodě žáků byla Adéla Sovová první ve skoku a druhá v závodě sdruženém, Šimon Pelc byl třetí ve skoku a druhý v závodě sdruženém. V dorostu skončil Ondra Sova na druhém místě. Šimon Pelc vyhrál navíc celkově Český pohár v závodě sdruženém. Všem patří velká gratulace. Budeme fandit, aby i další sezóna byla minimálně takto povedená

Z činnosti o.p.s. Jizerky pro Vás

O.p.s. se v měsíci listopad 2024 podílela na pořádání adventního odpoledne na náměstí v Příchovicích. Od 20. listopadu 2024 také začala zimní údržba tratí okolo Štěpánky. Tento časný termín byl umožněn vstřícným přístupem KRNAPU, protože dle smlouvy o zimní údržbě je tuto možno započít až od začátku prosince. Nová rolba, která udržuje trasu Příchovice – Polubný – Jizerka – Dolní Kořenov + biatlonové kolečko na hřišti v Martinském údolí a osvětlené kolečko na Příchovicích vyjela poprvé 7. prosince 2024. Na tomto úseku velice pomohla předsezónní úprava úseku Polubný – Jizerka pod dráty vysokého napětí, díky níž lze tento upravovat již při výšce sněhové pokrývky cca 20 cm. Dříve to bylo možné až od výšky 50 cm. I díky tomu trvala letošní zimní údržba tratí až do 10. března 2025, kdy rolba na Polubném jela naposledy. Letošní sezóna patřila, co do údržby běžeckých tratí, mezi jednu z nejzdařilejších za posledních několik let. Všem, kteří se na ni podíleli, patří veliký dík. Zejména pak Martinu Řípovi, který upravoval Štěpánku a dále pak Filipu Vodsedálkovi a Dominiku Bergmannovi, kteří jezdili na nové rolbě. V letošní zimní sezóně se také stal o údržbu a obsluhu odstavné plochy na Jizerce a o provoz na trase Polubný Jizerka při extrémních víkendech

p. Šebesta se svými zaměstnanci. I jim patří dík, protože zejména ve „špičce“ se Jizerka zavírala již v osm hodin ráno a poté bylo třeba celý den provoz řídit. Zvládli to na výbornou. Také letos chystá o.p.s. údržbu alejí a Lesoparku U Sluneční. Na květen se chystá třetí pracovní den pro Pracovníky PPF, kteří tímto uctí památku Petra Kelnera. Pracovní náplň na tento den jim připraví o.p.s. V sobotu 27. září 2025 bude také odhalen na Příchovicích památník olympionikům, kteří se narodili na území Kořenova. Akci pořádá ve spolupráci s obcí o.p.s., která projekt financuje.

Z činnosti hasičů Příchovice

V listopadu se hasiči podíleli na pořádání již tradičního rozsvěcení vánočního stromu na náměstí v Příchovicích. V prosinci pak bylo již podruhé uspořádáno pro členy sboru a jejich blízké svařákové odpoledne na Velimce. 1. března se konal hasičský bál – Velimka „praskala ve švech“. Následující den byl dětský maškarní rej, kterého se zúčastnilo cca 30 masek. Dne 8. března se uskutečnilo tradiční loučení se zimou na vleku pod Štěpánkou. Slalomového závodu se zúčastnilo celkem 70 závodníků. Zároveň se rozdalo 30 květin přítomným ženám při příležitosti MDŽ. Ve spolupráci s obcí byly předány, jako zápůjčky, dvě historické hasičské stříkačky do hasičského muzea v Raspenavě, kde budou zrenovovány a následně vystaveny ve stávající expozici historické hasičské techniky.

Stanislav Pelc

Uzavírka v Příchovicích a Rejdicích

V rámci rekonstrukce silnice II/290 z Kořenova do Vysokého nad Jizerou dojde od dubna k částečné uzavírci silnice v úseku Motorec – otočka autobusu v Příchovicích, a to dopravou řízenou semaforem až do konce školního roku.

Se začátkem prázdnin se tento úsek uzavře zcela spolu s úsekem do Rejdic.

Po prázdninách bude do Příchovic uzavírka opět pouze částečná a úplná uzavírka se bude týkat úseku Příchovice – Rejdice, a to až do konce října. Práce provádí společnost M-Silnice a.s. a investorem je Liberecký kraj.



Informace obecního úřadu

Kontakty

- starosta:
Luboš Marek – 602 273 459
starosta@korenov.cz
- místostarosta:
Jiří Doležal – 777 171 498
mistostarosta@korenov.cz
- Čermáková Leona
– 483 399 035; 608 539 426
cermakova.evidence@korenov.cz
(podatelna, místní poplatky,
evidence obyvatel, pokladna,
legalizace a vidimace)
- Řehořková Jana
– 483 704 155; 724 142 601
byty@korenov.cz
(byt. hospodářství, evidence vodné-
stočné, hřbitovy)
- Slavíková Petra
– 483 704 154; 775 907 502
vystavba@korenov.cz
(odbor výstavby)

č. ú.: 1925451/0100
č. ú. – poplatek z pobytu:
196972370257/0100
Web: www.korenov.cz
ID: 7i7bp2y

Odpady

ÚPOZORNĚNÍ – na Obecním úřadě Kořenov jsou zdarma pro občany platící místní poplatek za odpad k dispozici pytle na tříděný odpad: PET lahve, plasty z domácností, nápojové kartony a plechovky. Žádáme všechny, kteří tyto pytle využívají, aby do nich dávali pouze odpad, který tam patří. Zavázané pytle odkládejte na stanoviště k tomu určená (místa kde se vyskytují barevné nádoby na tříděný odpad a klece na pytle).

Ceny za odvoz pytlů na TKO s logem svozové firmy Marius Pedersen, s. r. o. od 1. 1. 2025:

110 litrů: 87 Kč
60 litrů: 44 Kč



V nádobách nesmí být stavební suť, horký nebo mírně vlažný popel – tyto nádoby nebudou vyvezeny!!!! Ke vzplanutí svozového auta dojde velmi rychle i z vlažného popela.

Možnost třídění odpadu v naší obci

Pytlový sběr: pet lahve, nápojové kartony, plasty z domácností, kovy, textil.

Nádoby na tříděný odpad: pet lahve, sklo, papír, textil, tuky z domácností (u odevzdávání odpadu do nádob na papír žádáme všechny, aby papírové krabice sešlapávali, více se nám toho vejde).

Celoročně odebíráme i elektro odpad, který je možné přivést na dvůr u úřadu a složit ho k šedému lodnímu kontejneru. Toto je možné pouze, když je dvůr otevřený, shoduje se s otevřením úřadu.

Oznamujeme, že jsou stále k dispozici na základě Smlouvy rozdávané kompostéry o velikosti 1050l. Máme jich

v zásobě dost. Případní zájemci piště na e-mail: cermakova.evidence@korenov.cz. Nebo na stránkách obce www.korenov.cz je dotazník k vyplnění – zaslat na email: cermakova.evidence@korenov.cz

Odpady

Svoz 1 x 14 dní i v roce 2025 probíhá v sudé týdny ve středu.

STÁLE PŘIPOMÍNÁME povinnost hlásit změny týkající se okolností, které mají vliv na výši poplatku za odpad: přihlášení k trvalému pobytu, změna trvalého pobytu, změna ve vlastnictví stavby. Nebude-li OÚ oznámeno, že se okolnosti podstatně ke vzniku poplatkové povinnosti změnil, bude postupováno dle daňového řádu.

Při změně trvalého pobytu z naší obce je třeba vrátit nádobu na odpad na obecní úřad !!!

Veškeré informace týkající se odpadového hospodářství Vám podá p. Čermáková, tel. 483 399 035, e-mail: cermakova.evidence@seznam.cz

Vyzýváme občany i rekreanty, aby nedávali do klecí pro označené pytle jiné pytle, nebo jiný velkoobjemový odpad – postele, matrace, nábytek apod. Tento odpad je možné přivést na dvůr u OÚ v pracovních dnech, kde jsou velkoobjemové kontejnery, za které se mimo nahlášený sběr velkoobjemových odpadů platí (50,- Kč za obsah stavebního kolečka). Dvůr je otevřen stejně jako obecní úřad.

Termíny svozu nebezpečného a velkoobjemového odpadu najdete ve zpravodaji na straně 8.

Leona Čermáková

Výlet pro seniory

Výlet pro seniory se uskuteční 19. června, a to na výstavu Květy 2025 na výstavišti v Lysé nad Labem.

Pozvánky budou rozeslány začátkem měsíce května.

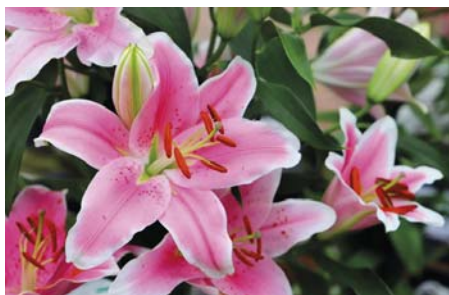



Společenská kronika obce



GRATULACE

V měsících lednu, únoru, březnu a dubnu své jubileum oslavili a oslaví:

KLOUČKOVÁ Gerlinda
DOLEŽALOVÁ Vlasta
JAHODA Bedřich
EDEROVÁ Táňa
ČERMÁKOVÁ Monika
HÁJKOVÁ Hana
JÍLKOVÁ Jitka
ŠÍMA Jiří
RÖSLEROVÁ Viera
VOKATÁ Kristina
ESENTIER Aleš
ZACHROVÁ Dana
CHLUMOVÁ Květoslava
POLMOVÁ Eva
KLÁMRTOVÁ Vlasta
HUSÁK Jaroslav
ŠTRYNCOVÁ Hana
HYNKOVÁ Eva
POLÁK Jiří

Jubilanti, kteří si nepřejí být na stránkách Kořenovského zpravodaje zveřejněni, prosíme, aby se ozvali osobně či telefonicky – OÚ Kořenov (tel. 483 399 035)

Nově otevřená pobočka GLS a DPD, od dubna i Balíkovna

Máme skvělou zprávu pro všechny, kteří často odesílají nebo přijímají balíky! V Infocentru Jizerky pro Vás, byla právě otevřena pobočka přepravních společností GLS a DPD, což znamená rychlejší a pohodlnější doručování zásilek. A to není vše – od poloviny dubna se přidá i Balíkovna, která nabídne další možnosti pro odesílání a vyzvedávání balíků.

Díky této novince si můžete snadno vybrat přepravce, který vám nejvíce vyhovuje. Pobočka se nachází v Infocentru Jizerky pro Vás (sídlí v hotelu Příchovice) a je připravena poskytnout vám komfortní služby.



ÚMRTÍ

Bohužel život přináší i chvíle smutku. V poslední době jsme se rozloučili s paní:

Kristou ČERMÁKOVOU

Čest její památce.

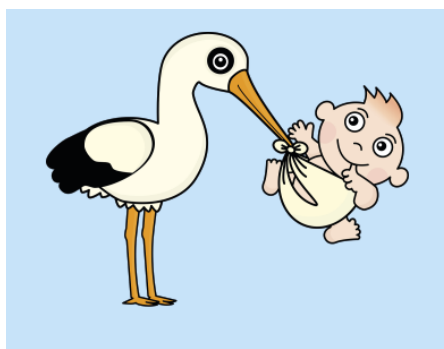

NAROZENÍ DĚTÍ

Paní Hlavatá a panu Pošivači se narodila dcera Olivie

Paní Daňkové se narodil syn Dominik



telefonní číslo
na poštu Kořenov:
954 246 849

PROVOZNÍ DOBA

Pondělí:	13,00 – 17,00
Úterý:	8,00 – 13,00
Středa:	13,00 – 17,00
Čtvrtek:	8,00 – 11,00
Pátek:	13,00 – 17,00

Poděkování

Chtěla bych touto cestou poděkovat obecnímu úřadu za gratulaci k mému životnímu jubileu.

Viera Röslerová



Tříkrálová sbírka

Štědrí dárci letos věnovali 31. 787Kč. Radost je o to větší – nejen díky samotnému výsledku v penězích, ale také díky tomu, kolik dětí i dospělých je ochotných vyjít do ulic a dům od domu navštěvovat lidi s požehnáním a přáním pokoje. Chci především všem lidem poděkovat za ochotu a důvěru, kterou nám tím vyjádřili. Koledníkům i dárcům. Uděláme vše pro to, aby tyto peníze co nejvíce pomohly potřebným lidem. Do letošní Tříkrálové sbírky se v naší oblasti zapojilo více jak čtyřicet dobrovolníků s dvaceti kasičkami.

M. H.

Sezóna mladých biatlonistů

MČR v biatlonu žactva, které proběhlo 28. února až 2. března ve Vrchlabí, ukončilo biatlonovou sezónu 2024/2025.

Ta zahrnovala 8 samostatných závodů, které se od sebe lišily lyžařským stylem i délkou tratí.

Z Polubného se jich zúčastnila Karolína Dokulilová, reprezentantka Klubu biatlonu Harrachov.

Ta si při posledním závodě ve Vrchlabí zajistila, díky bezchybné střelbě, dobré umístění ve sprintu na 3 x 1 330m.

Ani štafetový závod trojic nedopadl špatně. Harrachovská děvčata skončila na 12. místě z celkových 41 týmů.

Jan Zapadlo



Poděkování za myslivecký ples

Myslivecké sdružení Kořenov – Desná uspořádalo 18. ledna tradiční myslivecký ples, v pořadí již 65.

Děkujeme především městu Desná za pronájem KD Sklář, paní Lence Neumannové a hasičům Desná II panu J. Kolářovi a panu V. Soldátovi. Dále pak Michalu Fridrichovi s kolektivem za zajištění výčepu a baru a Iloně a Martině Peroutkové za zajištění šatny. Za přípravu a výdej večeří panu Vlčkovi s kolektivem. Hudební skupině Mini Team (V. Dolenský, E. Jakubička ml., Jana Havlíková). Předtančení zajistila taneční skupina Koškovi z Liberce v podání Tomáše Pejsara a Stefanie Jančevské. Dále děkujeme všem sponzorům plesové tomboly dle seznamu.

PRINC - Tomáš Princ Tanvald
 FEEL s.r.o. Elektroslužby Tanvald
 Blanka Fejfarová – elektroinstalace, montáž Plavy
 OLMÍ FOOD company Desná
 Pavla Schierová KAMÉLIE Fa Pa Tanvald
 Restaurace Bob – klub Laňkovi Desná
 TEXTIL – PAPÍR – HRAČKY – SPORT Vedral Desná
 Liberecký Kraj
 SKI Bižu s.r.o. Pavel Bažant Desná
 U Čápa Příchovice, s.r.o.
 SDH Černá Říčka Ski Areál Černá Říčka
 Pekárna Schneider Tanvald
 Lucie Laňková – oblast. manažer AVON Desná
 Obec Kořenov
 ELSKLO s.r.o. Desná
 Borská Alena – ZOOS
 UD Salon Tanvald
 Martin Třeska – sklenářské práce Tanvald
 HORSKÁ CUKRÁRNA Stumpová Smržovka
 S – CARE s.r.o. Lékárna U Aesculapa
 Chovatelské potřeby Martin Křelina Tnv
 Stránský a Stránský s.r.o. Tanvald

Sklárna a minipivovar NOVOSAD A SYN HARRACHOV
 Martin Štefánek Sklářská huť Desná
 Lawender Trade s.r.o. Desná
 Kartonážka Preussler Desná
 Vlastimil Kubů prodejce koberců a domácích potřeb Tnv
 Lékárna Desná s.r.o.
 Elektromateriál a elektroinstalace Bc. Malcová Tanvald
 SATO Tanvald s.r.o. železářství
 Květinka Vladimíra Švecová Tanvald
 Obuv Lussy – Lucie Vacková Tanvald
 RM Centrum Desná – vše pro dům a zahradu, volný čas
 Kitl s.r.o. Jablonec nad Nisou
 Cukrárna LEDO Tanvald
 Pekárna Jan Mašek Tanvald
 PRECIOSA ORNELA a.s.
 SIZ – OIL Velké Hamry
 Kosmetika Jablonec n.N. Esthee
 Autoškola Nedvědová
 Friedrich Michal
 ČMMJ Praha
 Janoušek – DŘEVO Paseky nad Jizerou
 Město Desná

SPONZOŘI MYSLIVECKÉHO PLESU
 18. ledna 2025



TJ Sokol Horní Polubný



Polubenský triatlon a pár novinek

Na konci února, 22. 2. 2025, se na sjezdovce v Polubném konal už pátý ročník Polubenského triatlonu. Od rána svítlo slunce, a tak se všichni, fandící publikum a závodníci na stupních vítězů i pod nimi, jen a jen usmívali.

Sníh nám sice tál před očima, ale i tak se podařilo postavit slalomovou trať, která prověřila schopnosti malých i velkých závodníků. Poté co projeli slalomovými brankami a vybruslili kus sjezdovky, stříleli ze vzduchovky a ti nejmenší házeli tenisáky. Nálada a výkony byly skvělé a my už se těšíme na příští ročník. Zkusíme objednat stejně krásné počasí a o trochu víc sněhu. Takže za rok ahoj na sjezdovce ☺.

Ve vedení Sokola došlo na přelomu roku k velké změně. Ve funkci předsedy skončil Luboš Svoboda a předal žezlo Janu Hlubučkovi. Lubošovi děkujeme za všechny roky, které Sokol vedl a za spoustu nápadů a práce. Bez něj by určitě náš spolek nebyl tak fajn skupinou lidí, jakou dnes je. Honzovi přejeme spoustu energie a dobrých nápadů, aby ho práce předsedy bavila a Sokol se dál rozvíjel.

Dále bychom byli rádi, kdybyste si do svých kalendářů poznamenali, případně změnili, datum konání cyklistického závodu MTB Jizerský sprint. Termín posouváme z obvyklé první soboty v září na poslední sobotu o prázdninách. Takže vás budeme čekat, ať už na kole, jako doprovod nebo diváky, 30. 8. 2025 na louce u školky v Polubném.

Za TJ Sokol Horní Polubný vám přeju krásný začátek jara, zdraví a pohodu.

Pavla Garwoodová





Sběr velkoobjemového odpadu

Vážení občané,
dovolujeme si Vám oznámit, že **v sobotu 17. května 2025** se uskuteční sběr a likvidace běžného domovního odpadu vzniklého při bydlení obyvatel. Jedná se o velkoobjemový odpad, který nelze dát do nádoby (popelnice) nebo do pytle s logem SKS.

Tato akce se nevztahuje na podnikatele, a to i fyzické i právnické osoby, které jsou povinny se zákona se starat o likvidaci odpadu na své vlastní náklady.

V tento den je možné přivést velkoobjemový odpad do dvora u obecního úřadu a vyhodit jej do velkoobjemových kontejnerů. Odpad je možné přivést pouze v době od 9,00 do 12,00 hodin. Není možné přivést odpad, který vznikl například vyklizením celé půdy, kůlny apod. Nebezpečný odpad nebude přijímán.

Občané s trvalým pobytem v obci Kořenov a vlastníci rekreačních objektů, kteří platí v obci poplatek za komunální odpad, mají tuto službu zdarma.

Tento svoz není určen pro podnikatelské subjekty.
Blíže informace p. Čermáková, 483 399 035.

Luboš MAREK, starosta Obce Kořenov

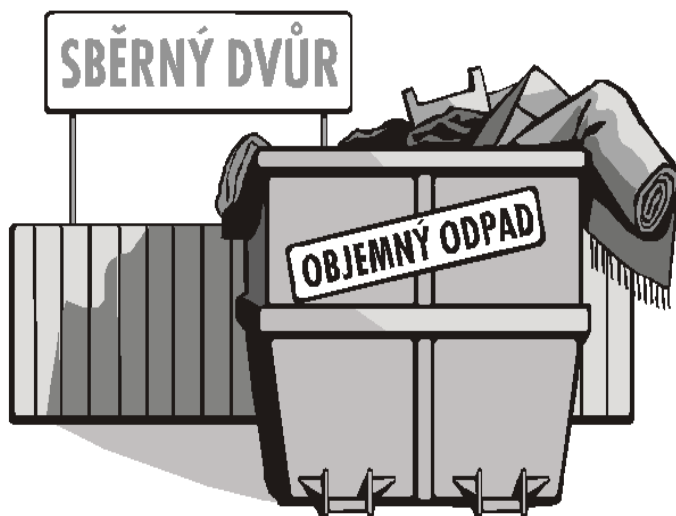

sobota 17. května 2025

Kořenov, dvůr u obecního úřadu

9 až 12 hodin

Sběr nebezpečných složek komunálního odpadu

Vážení občané,
Váš obecní úřad ve spolupráci se Severočeskými komunálními službami s.r.o. pořádají sběr nebezpečných složek komunálního odpadu.

Sběr bude prováděn ambulantním způsobem, tj. pojezdovou sběrnou, která bude přistavena podle časového rozpisu na předem označeném stanovišti (viz níže). Odpady budou přebírány kvalifikovanými pracovníky naší společnosti.

Přijímány budou následující druhy odpadů:

- * Obaly obsahující zbytky nebezpečných látek, vč. olejových filtrů
- * Motorové oleje
- * Absorpční činidla (znečištěný textilní materiál)
- * Barvy (ne vodou ředitelné), lepidla, pryskyřice
- * Rozpouštědla

- * Kyseliny
- * Zásady (hydroxid)
- * Nepoužitá léčiva (léky)
- * Pesticidy (hnojiva)
- * Akumulátory, baterie, články a zářivky
POZOR!!!! Vše musí být řádně označeno v uzavřených obalech a objemu a množství odpovídající provozu běžné domácnosti.

Nebude přijímáno následující:

- * Elektro - jakýkoliv elektro spotřebič (televize, lednice, rádia, monitory, vysavače apod.), ty je možné odevzdat na dvoře OÚ celoročně
- * Stavební odpad, vč. eternitu, azbestu, asfaltu, omítek, lepidel, směsí apod.
- * Vodou ředitelné barvy
- * Nebezpečné odpady vznikající při podnikatelské činnosti

Způsob přebírání odpadů:

1. Sběr bude probíhat za přítomnosti zástupce městského/obecního úřadu a pod jeho dohledem.
2. Odpady budou předávány osobně občany nebo zástupcem obce pracovníkům zajišťujícím sběr.
3. Odpad, který nebude předán přímo občany nebo zástupcem obce a bude na stanoviště umístěn před příjezdem mobilní sběrnou nebo po jejím odjezdu nebude odvezen.

Další informace poskytne Váš obecní úřad nebo přímo pracovníci Severočeských komunálních služeb s.r.o. na tel. číslo 493 645 111.

sobota 19. dubna 2025

Kořenov	Kořenov	8,00	8,10	u závodu Cutisin
Kořenov	Polubný	8,20	8,30	parkoviště (u nádraží)
Kořenov	Horní Polubný	8,40	8,50	parkoviště naproti bývalé restauraci Slavie
Kořenov	Horní Kořenov	9,00	9,10	autobus. zastávka (OÚ - zelenina)
Kořenov	Příchovice	9,20	9,30	parkoviště (u kravína)
Kořenov	Rejdice	9,40	9,50	na odstavné ploše nad lanovkou !!

**Betonárka – Uhelné sklady**

Dolní Rokytnice 297
512 44 Rokytnice nad Jizerou

Tel.: +420 481 523 321
Mobil: +420 732 904 499
e-mail: betonarka@stemro.cz

Stavebniny

Dolní Rokytnice 301
512 44 Rokytnice nad Jizerou

Tel.: +420 481 523 277
Mobil: +420 603 964 499
e-mail: stavebniny@stemro.cz

ZIMNÍ NABÍDKA PALIV

- HNĚDÉ UHLÍ:** (LEDVICE - BÍLINA)
- ořech 1, ořech 2, kostka
 - ořech 2 (balené v pytli po 25 kg)
- UHELNÉ BRIKETY:** (REKORD)
- 2" volně ložené
 - 4" volně ložené nebo pytlované po 40 kg
 - 7" balené po 10 kg (igelit)
- DŘEVĚNÉ BRIKETY:** (BIOMAC)
- kostky RUF - z měkkého smrkového dřeva
 - kostky RUF HARD TOP - z tvrdého dřeva
 - válečky ENERGO HARD MARKET z tvrdého dřeva
 - další druhy dle aktuální nabídky
- DŘEVĚNÉ PELETY:** (BIOMAC)
- EN plus A1 (15 kg – 6 mm)
- ŠTÍPANÉ DŘEVO:**
- balené v pytli po 25 l
 - jehličnaté, bříza, listnaté tvrdé
- ZÁTOPOVÉ TŘÍSKY:**
- balené v pytli po 6 kg
- PROPAN - BUTAN:**
- 2 kg, 10 kg, 33kg
- POSYPOVÁ SŮL:**
- balené v pytli po 25 kg



Paliva dopravíme dle objednaného množství sklápěcími vozy s pásem, hydraulickou rukou nebo dodávkou. Rozvoz PB lahví do domácností. Technické informace poskytnete p. Štěpánek - tel: 603 729 927

**PRODEJ PB LAHVÍ****! TOP NABÍDKA !**

2 kg	100 Kč
10 kg	400 Kč
33 kg	1.350 Kč

MOŽNOST ROZVOZU AŽ DOMŮ

Autoservis Miroslav Štěpánek
U Elitexu 385
512 43 Jablonec nad Jizerou

Tel.: +420 603 729 927

Provozní doba

PO - PÁ: 7:00 – 16:00
SO: 8:00 – 12:00

V případě nepřítomnosti volejte.

Ceny platné od 01.11.2024. Změna cen vyhrazena.





Z mateřské školy





Z mateřské školy



V lednu jsme se opět po vánočních prázdninách sešli ve školce. A kdo jiný nás mohl 6. ledna navštívit než samotní Tři králové. Kašpar, Melichar a Baltazar si s námi zazpívali písničku, vyprávěli o jejich cestě, odkud a kam přicházejí a společně jsme si zahráli několik zajímavých her.

A protože letošní zima je víc než parádní, tak kromě stavění sněhuláků, válení ve sněhu a jízdě na ježdících si předškolní děti užily lyžařský výcvik ve Ski areálu U Čápa (děkujeme všem, co nám tyto akce umožňují realizovat). Lyžařský výcvik se dětem moc líbil, naučily se spousty nových dovedností na lyžích a užívaly si parádního, i když trochu ledového, počasí. Poslední den výcviku jsme uspořádali závody ve slalomu. Odměnou byly medaile a něco dobrého na zub (děkujeme zřizovateli). Mladší děti z mateřské školy přijely své kamarádky na závody povzbudit a také si prohlédly okolí ski areálu (rolbu, sjezdovku, Maják...).

A abychom těch zimních závodů neměli málo, když jsme děti z hor, za školkou jsme si uspořádali závody na ježdících (slalom, objížďení, podjíždění). Děti si užily moc legrace a je vidět, že jízdou na ježdících opravdu ovládají.

I v zimním období pokračujeme v seriálu Poháru běžce Tanvaldu. V zimních sportech (slalom na lyžích, běžky klasika, běžky obratnost) jsme získali několik cenných kovů. Body se sčítají a my se těšíme na jaro a na další závody.

A protože se v únoru všude slavil masopust nebo karneval, tak ani my jsme nezůstali pozadu. Prožili jsme ve školce báječné karnevalové dopoledne. Nechyběly soutěže, písničky, kostýmy a hlavně legrace a zábava.

Paní zima už pomalu odevzdává svou vládu a i my se pomalinku připravujeme na jarní akce a tradice. Čeká nás jarní fotografování, vynášení Morany, hudební show Petra Tomana v základní škole, divadlo v Desné, Pohár běžce Tanvaldu, velikonoční stopovaná.

*Krásné prožití jarních dní přeji
HOLKY Z VAŠÍ ŠKOLKY.*



Ze života kořenovské školy LXXXIV





Ze života kořenovské školy LXXXIV



Pohlédnutí za časem vánočním

V závěru roku 2024, konkrétně 14. prosince, jsme už potřetí podpořili předvánoční setkání u stromku v Horním Polubném Misijním bazárkem. Na Misijním bazárku se již tradičně prodávaly vánoční výrobky žáků kořenovské školy. Žáci věnovali i v tomto roce část výtěžku ve výši 1 000,- Kč na rekonstrukci kostela. Poděkování patří organizátorům akce, Petře Slavíkové a žákům, kteří se o bazárky postarali.

Návštěva fary a Tříkrálová sbírka

V čase adventním 20. 12. 2024 jsme navštívili faru na Příchovicích, kde nás čekal pan farář Jiří Smolek, který připravil pro žáky zajímavý adventní program - hravý, vzdělávací a také kulturní, a to nejen na faře, ale také v prostorách kostela.

Dne 6. ledna přišli, jako každý rok, do školy zástupci IDCŽM Křižovatka Příchovice v podobě Tří králů a seznámili žáky s tradicí koledování. Žáci přispěli za školu do pokladničky charitativní sbírky, jejímž hlavním účelem je především pomoc nemocným, handicapovaným, seniorům, matkám s dětmi v tísní a dalším sociálně potřebným.

Zimní část Poháru běžce Tanvaldu

Byla zahájena dne 14. ledna závodem v běhu na lyžích na tratích U Lesíka. V tomto závodě se našim žákům podařilo získat tři medaile, a to všechny bronzové. Poděkování patří medailistům Jiřímu Jurcovi (1. třída), Jakubu Novotnému (3. třída) a Anežce Vokřínkové (4. třída).

Následoval závod ve slalomu, který se konal 12. února na sjezdovce Pionýrka v Tanvaldu, kde se umístila na krásném druhém místě Julie Kubišová (2. třída).

Posledním zimním závodem seriálu Poháru běžce Tanvaldu byla obratnost v běhu na lyžích. Závod se uskutečnil na stadionu u ZŠ Sportovní Tanvald 21. února.

Běžecské lyžování v hodinách tělesné výchovy

V rámci hodin tělesné výchovy žáci naší školy trénovali běh na lyžích na hřišti v Dolním Kořenově. S žáky 3. až 5. ročníku jsme se také vypravili obdivovat krásy Famberky.

Kroužek běžecského lyžování

Někteří žáci navštěvovali kroužek běžecského lyžování pod vedením pana Přemysla Klenora, kterému patří poděkování, že se dětem trpělivě a pravidelně věnuje.

Nejbližší plánované akce:

- 18. 3. slalom ve ski areálu U Čápa v rámci projektu Malotřídky pospolu
- 25. 3. hudební show Petra Tomana

*Krásné jaro přejí žáci
a zaměstnanci ZŠ Kořenov.*



Co dělat a jak se správně zachovat při požáru auta?

Automobil je pro většinu z nás neodmyslitelnou součástí každodenního života. Bereme ho jako samozřejmost, která nám usnadňuje přesuny a šetří čas. Rutinní používání vozidla však může být náhle narušeno neočekávanou a nebezpečnou situací – požárem vozidla. Jak se v takovém případě správně zachovat a jak nejvíce minimalizovat riziko ohrožení života?

K požárům vozidel dochází nejčastěji v souvislosti s technickou závadou za běžného provozu, nebo jako následku dopravní nehody. V případě technické závady vzniklé za běžného provozu vozidla se obvykle jedná o závady na palivové soustavě, nebo závady elektroinstalace. K těmto závadám dochází buď běžným provozním opotřebením, nebo nedostatečnou či neodbornou údržbou. V praxi jsou také známé případy, kdy za technickou závadou vozidla končí v některých případech požárem stojící jedna malá šelmička a tou je kuna lesní. U vozidel s konvenčním pohonem, tedy na benzín, naftu nebo CNG, dochází k požáru obvykle v motorovém prostoru. Odtud se může velmi rychle rozšířit do dalších částí vozidla.

Pokud během jízdy zaznamenáte tmavý kouř vycházející zpod kapoty, je pravděpodobné, že se jedná o požár. Je nutné okamžitě jednat. Prvním krokem je bezpečné zastavení vozidla. Pokud

to situace umožňuje, pokuste se zastavit mimo frekventovanou vozovku a co nejdále od míst, kde by požár mohl způsobit další škody, například od benzínových stanic, tunelů nebo zaparkovaných vozidel. Po zastavení je důležité ponechat zařazený rychlostní stupeň, zapnout výstražná světla, vypnout motor a vyjmout klíče ze zapalování.

Bezprostředně po zastavení se musíte co nejrychleji dostat do bezpečí. Oblečte si reflexní vestu a opusťte vozidlo. Všichni cestující by měli co nejrychleji vystoupit a vzdálit se do bezpečné vzdálenosti, ideálně za svodidla, pokud se nacházíte na dálnici nebo frekventované silnici. Poté je nutné okamžitě zavolat na tísňovou linku 150 nebo 112 a nahlásit požár vozidla.

V některých situacích je možné požár uhasit vlastními silami, pokud máte ve vozidle hasicí přístroj a jedná se o první fázi požáru s nízkou intenzitou. Před tím, než se rozhodnete zasáhnout, je důležité zhodnotit své schopnosti a zkušenosti. Pokud již z vozu šlehají plameny, nepřibližujte se k němu a vyčkejte na příjezd hasičů. Pokud je požár v počáteční fázi a rozhodnete se jej hasit, přistupujte k vozidlu vždy po směru větru, abyste minimalizovali vdechování kouře. Počítejte s možností vyšlehnutí plamene s následným rychlým rozvojem požáru, nenaklánějte se tedy

zbytečně nad kapotu vozidla a buďte připraveni rychle ustoupit v případě potřeby. Motorový prostor neotvírejte úplně, ale pouze pootevřete kapotu na několik centimetrů a hasicí směs aplikujte přes vzniklou mezeru. Náhlé otevření kapoty by způsobilo prudký přísun vzduchu a mohlo by dojít k rychlému rozhoření plamenů. Nikdy se nedotýkejte rozpálené kapoty holými rukama, hrozí vysoké riziko popálení.

Nejdůležitější je vždy prevence. Pravidelná údržba vozidla, kontrola elektroinstalace a palivové soustavy výrazně snižují riziko vzniku požáru. Přestože není hasicí přístroj povinnou součástí výbavy osobních automobilů, jeho přítomnost může v případě nouze sehrát klíčovou roli. Včasný zásah může zabránit rozsáhlým škodám, a především ochránit zdraví vás i vašich spolucestujících.

V každé krizové situaci platí, že lidský život je vždy na prvním místě. Pokud se požár vozidla dostane mimo vaši kontrolu, nesnažte se jej uhasit za každou cenu. Udržujte si bezpečný odstup a nechte práci na profesionálních hasičích. Materiální škody lze nahradit, ale zdraví a život nikoliv.

Nezapomeňte!
Šťěstí přeje připraveným!

kpt. Ing. Alena Sládková,
HZS Libereckého kraje





Soběstačnost domácnosti za krizové situace po 72 hodin



Svět se stává stále nepředvídatelnějším místem. Války, pandemie, kybernetické útoky, terorismus či extrémní klimatické podmínky jsou hrozby, které mohou narušit běžný chod našich životů. V takových situacích bychom se neměli v první chvíli vždy spoléhat na rychlou pomoc od státu. První dny krize mohou být klíčové, a právě tehdy je zásadní být soběstačný. Mít doma připravené zásoby a alternativní zdroje energie znamená mít kontrolu nad svou bezpečností a komfortem.

Je doporučeno mít zásoby jídla, vody a základních potřeb minimálně na tři dny. Tento časový rámec je kritický pro přežití a umožňuje lépe zvládnout první fázi krizové situace, kdy mohou být dodávky energií, vody nebo potravin narušeny. Je proto důležité mít doma potraviny, které mají dlouhou trvanlivost a nevyžadují složitou přípravu. Konzervované maso, paštiky, sušené maso, trvanlivé mléko, cereálie,

sušenky, čokoláda, oříšky, sušené ovoce či energetické tyčinky mohou poskytnout dostatečný přísun energie. Pokud je k dispozici možnost vaření, například na plynovém vařiči, mohou být součástí zásob také rýže, těstoviny či luštěniny, stejně jako základní koření, olej nebo káva.

V krizové situaci může být pitná voda nedostupná nebo kontaminovaná, proto je nezbytné mít dostatečné zásoby balené vody. Pro první dva dny by měla být připravena rezerva alespoň pěti litrů na osobu a den, přičemž od třetího dne se doporučuje mít k dispozici deset až patnáct litrů denně, a to nejen pro pití, ale i pro osobní hygienu. Pokud není možné skladovat velké množství vody, je vhodné pořídit filtry nebo dezinfekční tablety, které umožní upravit vodu z alternativních zdrojů, například ze studny či dešťové vody.

Výpadky elektřiny mohou nastat z různých důvodů, ať už kvůli přírodní

katastrofě nebo technologické havárii. V těchto situacích je nezbytné mít připravené náhradní zdroje osvětlení, například bateriové svítilny, petrolejové lampy či obyčejné svíčky. K vaření lze využít plynový nebo lihový campingový vařič, případně domácí gril. Pro delší výpadky elektřiny může být užitečná elektrocentrála nebo přenosné powerbanky, které zajistí nabití mobilních telefonů a dalších důležitých zařízení. V chladných obdobích je důležité mít alternativní zdroje vytápění, jako jsou krbová nebo kachlová kamna, zásoba dřeva, případně plynové nebo naftové topidlo.

Zdraví je klíčové, a proto bychom neměli zapomenout na základní lékařskou výbavu. Mezi nezbytné zásoby patří léky na běžné zdravotní potíže, jako jsou bolesti, horečka či zažívací problémy. Pro osoby s chronickým onemocněním je nezbytné zajistit dostatečnou zásobu předepsaných léků. Neměla by chybět ani dezinfekce, obvazy, náplasti, které mohou být užitečné při drobných poraněních nebo v případě nutnosti poskytnutí první pomoci.

Být připraven na krizové situace není otázkou paniky, ale rozumného a zodpovědného přístupu. Připravenost na výpadky základních služeb nebo mimořádné události nám umožňuje zvládnout nečekané situace s menším stresem a větší jistotou. Nečekejme, až krize udeří – připravme se již dnes.

Nezapomeňte!
Šťěstí přeje připraveným!

kpt. Ing. Alena Sládková,
HZS Libereckého kraje



PLASTY

NÁPOJOVÉ KARTONY

PLECHOVKY OD NÁPOJŮ



Do kontejneru

PATŘÍ

- Sešlápnuté PET lahve
- Nápojový karton
- Sáčky, tašky, fólie
- Kelímky
- Obaly od drogerie
- CD, DVD obaly
- Strečové fólie
- Plechovky od nápojů
- Hliníková víčka od jogurtů
- Alobal

Do kontejneru

NEPATŘÍ

- Konzervy
- Linoleum
- PVC
- Pryžové výrobky
- Molitan
- Znečištěné obaly
- Obaly od nebezpeč. látek
- Kabely a dráty
- Elektrozařízení

Tyto odpady PATŘÍ
do sběrného dvora nebo do mobilní sběrný.

PROSÍME SEŠLÁPNĚTE!



DOTŘÍDÍME ZA VÁS

Severočeské komunální služby

Marius Pedersen Group

